

住倉グループ 広報誌 第29号

す み く ら

住 倉

発 行

社会福祉法人 三穂の園
住 倉 グ ル ー プ

〒713-8111 倉敷市玉島服部字弥高3788の1
TEL(086)525-2522 FAX(086)525-2411
E-mail: sumikura@movie.ocn.ne.jp
U R L : http://mihonosono-sumikura.jp/

新規事業所 紹介



すみくら神辺
児童発達支援事業所



住倉草津作業所



グループホーム
住倉草津



滋賀県栗東市建設予定地
来年4月オープン

ご挨拶



理事長
総括施設長

岡 良夫

皆様方には、いつも大変お世話になり誠にありがとうございます。昨今よりコロナウイルスに明け暮れ、人の居るところ、マスクマスクの顔で、どの人も目だけ見え、鼻も口も見えず、同じ様な顔に見え、何か異次元の世界に居るようで、耳にする、目にする報道もコロナばかり。でもそのコロナも身近に迫り、濃厚接触者に、陽性者に関係している人が身近に多くなり、人ごとでは無く、我々自身も、自分の為、そして、何より多くの人をお預かりしている立場として、同じ立場の職員共々、懸命に毎日過ごしています。

今年には桜もびつくりする程、早く咲き、梅雨も早く始まり、今迄の経験では思いつかないことが起きています。その中、我々の組織も、上手く寄り添い毎日無事を念しながら過ごしています。

今年には新規事業所として、福山市神辺に児童発達支援事業所、滋賀県草津市にグループホーム、生活介護事業所を無事開園することが出来ました。地元の要請に応じたもので、少しでも地元へ貢献できればと思っています。

一日も早く明るい健全な日々が来る事を願いつつ、社会の為、役立つ事があれば、身の丈に合った協力をしたいと思っています。今後共、ご指導ご協力をお願い申し上げます。

地域貢献



弥高88カ所地図
全長14km

1. 雲山寺	2. 権榮寺
3. 金泉寺	4. 大日寺
5. 地蔵寺	6. 安楽寺
7. 十業寺	8. 熊谷寺
9. 法輪寺	10. 切幡寺
11. 藤井寺	12. 焼山寺
13. 大日寺	14. 常楽寺
15. 国分寺	16. 観音寺
17. 井戸寺	18. 願山寺
19. 立江寺	20. 鶴林寺
21. 太羅寺	22. 平徳寺
23. 薬王寺	24. 最御崎寺
25. 神楽寺	26. 金剛頂寺
27. 神楽寺	28. 大日寺
29. 国分寺	30. 善楽寺
31. 竹林寺	32. 海師崎寺
33. 雪隠寺	34. 龍岡寺
35. 清浄寺	36. 青龍寺
37. 岩本寺	38. 金剛福寺
39. 延光寺	40. 龍自在寺
41. 龍光寺	42. 佛木寺
43. 明石寺	44. 太寶寺
45. 岩屋寺	46. 浄瑠璃寺
47. 八坂寺	48. 西林寺
49. 浄土寺	50. 繁多寺
51. 石手寺	52. 太山寺
53. 円明寺	54. 延命寺
55. 南光寺	56. 泰山寺
57. 榮福寺	58. 仙遊寺
59. 国分寺	60. 横峰寺
61. 香園寺	62. 宝寿寺
63. 吉祥寺	64. 船神寺
65. 三角寺	66. 靈刃寺
67. 大興寺	68. 神重寺
69. 観音寺	70. 本山寺
71. 弥谷寺	72. 曼荼羅寺
73. 出釈迦寺	74. 甲山寺
75. 普通寺	76. 金倉寺
77. 蓮隆寺	78. 龍泉寺
79. 天皇寺	80. 国分寺
81. 白峯寺	82. 観音寺
83. 一宮寺	84. 鳳鳥寺
85. 八雲寺	86. 志度寺
87. 長尾寺	88. 大羅寺

地図にピンク色の印を付けた場所のお地蔵様と祠の修繕を行いました。
青色で印を付けた場所は、倉敷市役所の方に修繕して頂いた場所になります。

住倉学園
倉敷市玉島服部字弥高 3788-1
Tel: 086-525-2522

住倉グループでの取り組み

いつもお世話になっている地域の為、道の草刈りやお地蔵様の修繕や祠の増設などを行いました。

お地蔵様を修繕し、道中の草刈りや整備を行なう事で、道中の景観を良くし、通る人が気持ちよく歩くことが出来る様にしています。



76番

修繕前



修繕後



78番

修繕前



修繕後



79番

修繕前



修繕後



80番

修繕前



修繕後

八十八ヶ所道の整備

「弥高山八十八ヶ所のお地藏さんは碑銘によれば明治3年から6年にかけて開設されています。時は江戸時代の封建武家社会から明治維新を迎え、人々は時代の暁を強く感じ高揚感にあふれ文明のあけぼのを感じ、明治政府は全国に尋常小学校を開校したのが明治4年で、人々には何かをしなければと浮き浮きし、その一つとして八十八ヶ所参拝を四国まで行きづらいうので地元で作られたのではないのでしょうか。碑文を見ると、玉島・船穂・真備・矢掛と弥高山の裾野の集落のお寺・構内・有志等が造営されたことが伺われます。古老によると昭和30年中頃まで、お大師さんの縁日、21日に毎月、1番や53番矢掛庵などに屋台等が出て、裾野より大勢の参拝者、子供達で賑わっていたそうです。一時は参られる人も少なく、その参道は木や草に埋もれていましたが、住倉学園が道をきれいに復活し、今や自然に恵まれた散歩道として親しまれています。お待ちしております。」

草刈り

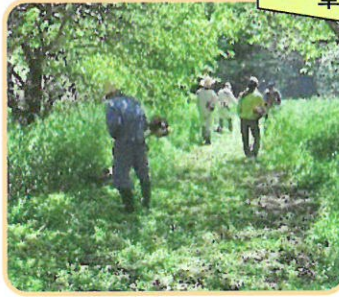

倉敷市役所の皆様に、遍路道の土砂崩れや陥没、道の整備をして頂きました。

13番近くの道



21番近くの道

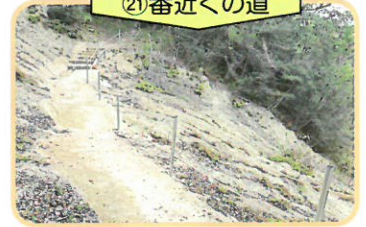

22番近くの道



35番近くの道(1)



35番近くの道(2)



遍路道を整備して頂き、ふれあいウォークの際、安全に歩けるようになりました。



自然に囲まれながらお弁当を食べました。



春と秋の年に2回行っています。

ふれあいウォーク

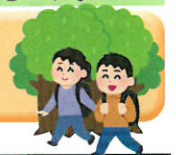

季節の食材を使った美味しいお弁当でした。



季節を感じながらみんなで楽しく歩きました。

グループホーム住倉草津

令和3年4月から、皆様のご理解・ご協力のもと滋賀県草津市にて定員20名のグループホームを開設させて頂きました。利用される方にとって快適に過ごせるように日々の支援を行い、その支援がより良いものになるよう切磋琢磨し続け、選んで良かったと思えるようなグループホームを目標としています。

また、地域生活への移行の受け皿としての役割を果たしていき、一人でも多くの方が安心して過ごせるようにお支えしていきます。



食事の風景



外観



居室内



余暇の時間

短期入所住倉草津

バリアフリーの為、車いすの方にも安全にご利用して頂けます。



グループホーム住倉草津内に併設して定員が男性1名・女性1名の短期入所を令和3年4月より開所いたしました。障がいを持たれた方が、自宅での生活を続ける事が出来るように家族や支援者のレスパイトケアを目的としていて、宿泊サービスを1日単位で利用できます。利用者さんやそのご家族の一助となれるように努めていきます。



住倉草津作業所

自分に合った作業を集中して取り組めるよういろいろな活動を準備しています。



ペグさし



個々の活動



昼食の様子

利用者さんの健康状態によって、食事の形態やアレルギー除去した食事を提供しています。



リサイクル活動

ペットボトルを作業所近くにある回収ボックスへ持って行きます。



きれいに洗ってリサイクル!

令和3年4月から、皆様の温かい支援をいただき、滋賀県草津市に住倉草津作業所を開設させて頂きました。当事業所は自然と住宅が共存する閑静な地域にあり、日中の時間はとても落ち着いた環境の中、生活介護の定員20名で過ごしています。

一人ひとりにあった支援を提供できるように、利用される方との日々のコミュニケーションは密に取っていき、様々な活動や作業を提案することにより充実した時間を過ごせるよう支援していきます。

すみくら神辺児童発達支援事業所



集団と個別活動を組み合わせ、制作・着脱・運動あそび・リトミックなど様々な経験の中から「できた」という喜びを重ねていき自信へと繋がります。

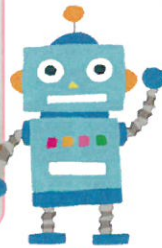
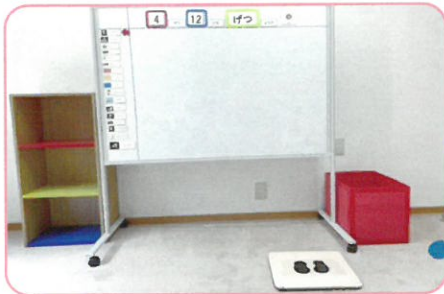

令和3年4月に福山市神辺町に児童発達支援事業所を開所しました。幼稚園や保育所に通園しながら週1～4回療育を受けられる事業所です。小グループ制(2～5人)で、お子さまの特性や発達年齢をアセスメントし、適正な環境設定を行い、子どもの主体的な参加を促していきます。大人とあそびを通して楽しみながら、ルール理解や人との関わり方など社会性の向上を目指していきます。



すみくら春日児童発達支援事業所



ひとりひとりの発達に合わせた個別課題や小グループでのあつまり・活動を通し、スモールステップを実感できる支援を行っています。

小グループでのあつまりの様子

キャラクターの口の中に、ボールを一つずつ入れていきます。

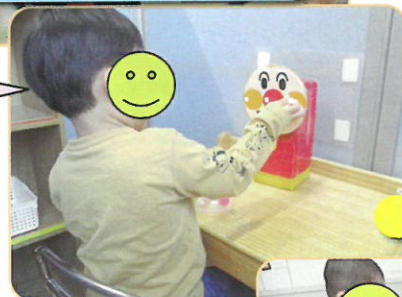

プットイン



令和2年4月に児童発達支援事業所として、開所してから1年が経ちました。保護者の方からすみくら春日に来て、「靴が自分で履けるようになりました。」「幼稚園の参観日のときに座って参加できるようになりました。」など嬉しいお言葉をたくさんいただいています。これからも、職員一同お子さまや保護者の気持ちに寄り添う支援を行っています。



砂遊び



年間行事



住倉祭

たこ焼き・おにぎり・かき氷等、屋台はメニュー豊富です。毎年恒例の盆踊りも踊りました。

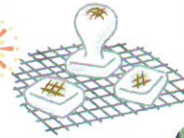

年末に餅つき大会を行いました。利用者さんも頑張ってお餅をつきました。



成人式

今年は8人の方が成人されました。おめでとうございます！



満開の桜を見ながら、お弁当とおやつを美味しく頂きました。

花見会



児童発達支援センター 行事



親子スケート



乗馬体験



お買い物



音楽療法



マラソン大会



児童発達支援センターでは、年間を通して様々な楽しめる行事を開催しています。

新型コロナウイルスの予防について

住倉グループでは、利用者さんが楽しみにしている行事運営と新型コロナウイルス蔓延防止の為、次の対策を行っております。

- 手洗いの徹底 ● 手指・施設内・車内の定期的な消毒 ● マスク着用と手洗いの徹底 ● 定期的に換気
- 3密を防ぐ等の日常支援に対する工夫や注意喚起の掲示物の作成・掲示 ● 外部訪問者との接触を防ぐ為、来訪者の出入りを制限 ● 職員・利用者の不要不急の外出をしない様、要請 ● 職員・利用者の定期的に検温、異常があればすぐに受診を行うなどの対応 ● 外部からの行事参加者への検温・消毒の徹底
- 敷地内・行事会場各所への消毒液の設置 等

法人に関するすべての方への衛生管理を徹底し、今後も、安心・安全な行事運営に努めてまいります。



事業所紹介 住倉学園

住倉学園では「住んでみたい・住んで良かった・住み続けたい」という法人理念の元、利用者さんが安心・安全に楽しく生活出来る様に配慮し職員一同支援をしております。



色分け活動

日中活動の様子

シュレッダー



園芸

季節の花を植えて育てています。毎日水やりを行い花が咲くのを楽しみにしています。

住倉学園では日中活動として園芸や散歩や色分け作業等の活動を行っています。利用者さん一人ひとりに合った作業を提供し充実した時間を過ごせるように支援しています。



輪ゴム差し



食事



ドライブ

美星町や矢掛町が人気のドライブコースです。



誕生日会



コーヒータイム

一日のスケジュール

規則正しい生活をして健康で楽しく生活できるように支援をしています。

- 6:00 起床
- 7:00 朝食
- 8:00 身だしなみを整える
- 8:30 作業所へ
- 16:30 帰園・入浴・余暇
- 17:30 夕食
- 19:00 余暇
- 20:00 消灯

月に一度家族会の方々とボランティアの方によるコーヒータイムが行われ、パンとコーヒーを皆で美味しく頂いています。とても好評であり、利用者さんの笑顔がよく見られます。また、休日には職員と共にドライブに出掛け、外の景色を楽しんでいます。



休日の様子

休日にはティータイムや音楽を聴く等の利用さんが休日を満喫出来る様に支援を行っています。



音楽療法



休日ティータイム

住倉学園は平成6年4月にスタートし、27年という月日が経過しました。今では施設に入所されている80名の方の内の60名は法人内の別の生活介護事業所や就労継続支援事業所に通所しており、毎日送迎車に乗って楽しくドライブしながら各事業所に通っています。住倉学園で過ごされるご利用者様20名を含め、利用者さんに適した個別の日中活動や、一人ひとりに合った生活の支援を提供し、人としての生きがいや充実を生活の中で生み出せるよう日々努力しています。春には満開の桜を見る花見会、夏には住倉祭、春と秋は山々を見て歩くふれあいウォーク、冬はクリスマス会や餅つき大会等、四季折々の行事を通して職員・利用者さん一体となり生活しています。

住倉グループにご協力いただいた皆様

R2.4.1 ~ R3.3.31

ボランティア募集

住倉グループでは、行事・コーヒータイトム等、ボランティアの方を随時募集しています。興味をお持ちの方は住倉学園まで、お問い合わせください。

お問い合わせ先 (086) 525-2522
お問い合わせ時間 9:00~17:00

◆ご寄附
ありがとうございました

稲岡硝子店
共和石油販売株式会社
難波プロパン株式会社
(順不同)

◆ご寄附物品
ありがとうございました

倉敷市手をつなぐ育成会
岡山短期大学
中国短期大学
稲岡硝子店
小原商店
株式会社中本屋工務店
ゆのき医院
共和石油販売株式会社
株式会社倉敷家具
株式会社水原建築設計事務所
株式会社ツムラ
株式会社山陽化成
さび薬局
宮脇電気管理事務所
有限会社南田精肉店
有限会社プロカロ社
難波プロパン株式会社
株式会社アイスライン
エディオン大高店
株式会社本多
個人様 他
(順不同)

助成を受けました ありがとうございます



《玉島児童発達支援センター》

助成団体 公益財団法人 日本財団
助成内容 送迎車の整備
助成金額 1,570,000 円
納車日 令和3年3月31日



《住倉八島作業所》

助成団体 社会福祉法人 岡山県共同募金会
助成内容 利用者送迎の為に車両整備
助成金額 1,000,000 円
納車日 令和2年6月24日

貸借対照表

令和3年3月31日現在

(単位：円)

資産の部		負債の部	
	金額		金額
流動資産	1,608,750,220	流動負債	526,751,844
固定資産	3,748,510,744	固定負債	752,084,477
内訳 基本財産	3,297,862,193	負債の部合計	1,278,836,321
その他の固定資産	450,648,551	純資産の部	
資産の部合計	5,357,260,964	基本金	217,066,614
		国庫補助金等特別積立金	1,013,828,304
		その他の積立金	125,371,841
		次期繰越活動増減差額	2,722,157,884
		純資産の部合計	4,078,424,643
		負債及び純資産の部合計	5,357,260,964

事業活動計算書

(自) 令和2年4月1日 (至) 令和3年3月31日 (単位：円)

	金額
サービス活動	1,993,843,543
増減の部	1,681,542,542
サービス活動増減差額 (A)	312,301,001
サービス活動外	45,872,014
増減の部	4,129,329
サービス活動外増減差額 (B)	41,742,685
経常増減差額 (C) = (A) + (B)	354,043,686
特別増減の部	171,705,331
特別収益計	171,705,331
特別費用計	0
特別増減差額 (D)	0
当期活動増減差額 (E) = (C) + (D)	354,043,686
前期繰越活動増減差額 (F)	2,368,123,152
当期末繰越活動増減差額 (G) = (E) + (F)	2,722,166,838
その他の積立金取崩額 (H)	660
その他の積立金積立額 (I)	9,614
次期繰越活動増減差額 (J) = (G) + (H) - (I)	2,722,157,884

資金収支計算書

(自) 令和2年4月1日 (至) 令和3年3月31日 (単位：円)

	金額
事業活動による収支	2,039,715,557
事業活動収入計	1,577,055,055
事業活動支出計	462,660,502
事業活動資金収支差額 (A)	781,686,514
施設整備等による収支	930,278,705
施設整備等収入計	△ 148,592,191
施設整備等支出計	2,386,259
施設整備等資金収支差額 (B)	17,072,131
その他の活動による収支	△ 14,685,872
その他の活動収入計	△ 14,685,872
その他の活動支出計	0
その他の活動資金収支差額 (C)	299,382,439
当期資金収支差額合計 (D) = (A) + (B) + (C)	953,976,406
前期末支払資金残高 (E)	1,253,358,845
当期末支払資金残高 (F) = (D) + (E)	

入所施設：住倉学園
短期入所：住倉・八島7棟・安土・草津
グループホーム：箭田・横谷・中畝・八島・安土・草津・八島7棟
作業所：通所住倉・箭田・総社・八島・第2DG・安土・草津
ワークハウス：横谷・服部・八島・八島2

児童通園施設：玉島・福山東児童発達支援センター、春日・神辺事業所
相談支援事業所：住倉・福山東・安土
日中一時事業所：住倉(成人)・水島・真備・粒浦・玉島
玉島(児童)・福山東(児童)
NPO法人：こうけんすみくら